中華郵政特准掛號立券

每逢星期六發行

全年五十二期
連郵費一圓五角
國外四圓
零售每份三分二

中華民國二十年
九月十二日出版

生活

民國十四年創始

編行者

生活週刊社

上海華龍路環龍路口

電話三一一六九

國民政府實業部商標局註冊內政部登記

第六卷第三十八期

小言論

（一）談朱子橋先生

韜奮

記者之開始注意朱子橋先生（即朱慶瀾），在去年他爲陝西旱災奔走呼號的時候，對於他的不辭勞瘁爲災民請命以及辛勤勸災迅捷放賑之熱心毅力，深覺可敬，後來看到他堅辭監察院監察委員的任命，甯犧牲其精神才力於陝西賑務，始終其事，只知遭難民衆的安甯，不計自己個人的榮利，尤覺佩服。近於友人處探悉，纔知道他在民國初年做黑龍江省將軍的時候，黑龍江全省鬍匪爲之絕跡，後來遷任廣東省長的時候，毅然犧牲大宗賭捐，將賭禁絕，等他去任之後，賭又死灰復燃了。東北鬍匪之冥頑，廣東賭博之難禁，都是向來著名的，但有了清廉剛正勇於負責的朱先生來幹他一下，難的也就不難了。法治與人治是要相輔而行的，貪官汚吏遍地皆是，窮奢極欲視爲當然，則招牌儘管好看，嘴巴儘管好聽，實際的良好功效還是絕對無望的。

關於陝賑的近況，朱先生最近在滬曾在談話中有所報告，據說『我們去年到陝西時，就各處一看，觸見哀鴻遍野，連鷄狗什麼都沒有，吃的東西，甚至樹皮草根，亦均完盡，情狀之慘，令人心酸。但是到了今年，氣象一變，各地買賣已漸恢復……各處小孩子們玩耍嬉戲，亦均活潑有生氣……幾乎可說已差不多恢復原狀了。』提到上海今春對陝賑所捐的四十餘萬圓，他說除將有正式報告宣布外，並說『此次滙往陝西的捐款，除頭幾次匯款時用去一千八百圓匯費外，以後凡余個人辦的，一些匯費也沒有，其他若公費，川費，以及各種交際費等等，都不取之於捐款中，是以凡收入一圓錢的捐款，即有一圓錢放賑到災民身上。』朱先生人格感人，故赴陝勸災放賑的人員自奉之刻苦，爲常人所難堪，若查良釗先生因救災身陷匪窟，歷盡艱險，仍不灰心，尤爲難得。聞最近有趙周兩夫人病死，彌留時囑以遺款萬圓交朱先生賑鄂災區一縣。上海天衣電機織綢廠全體工友最近自動捐款四百三十圓，公推代表來訪記者，托本刊親交朱先生（詳情見下期信箱），人格感動力之偉大有如此者！

現在全國數千萬同胞立待救命，不得不有大規模的賑濟，凡主持賑務機關及効力於賑務者，應切忌糜費，勿忘朱先生所謂『凡收入一圓錢的捐款，即有一圓錢放賑到災民身上。』

（二）無國力爲後盾之華僑

本星期內國外消息之最與我國有急迫關係者，莫過於旅墨僑胞被迫離境之悲劇。我國僑胞在墨西哥之經營商業者頗爲發達，以索諾拉省爲尤盛，索諾立拉一市華僑所經營的商業占其地商業百分之九十。因此大招墨人的妬嫉，最近竟有舉起斥逐華僑離境的暴舉。據駐墨公

本期要目

小言論
談朱子橋先生　韜奮
讀郵務工會力爭郵局組織法通電　心水
觀光實驗中的白營寨　霧霞
日本的山水　羅牧
週遊了殖民地　微音
學校這層說　諸常昭
遠寶者城的日醫　徒然
旅服　水澄阪
零星談片（十二）　心冷
信箱
爲河東千百萬民衆
湖泣蔭詞　莊嚴天
日睹　才宏

使熊崇志氏所報告，索諾拉省中國商店現已全數封閉，不准貿產，只許赤手而歸，該省顯明地組織所謂『排華委員會』，各地方長官對排華運動竟予以全力之援助，熊使因此事往見墨總統，竟拒而不見。近數星期華僑在墨境所開各商店被墨當局沒收，或強迫拋棄，損失美金數千萬圓，每日離境華僑數百人，在數千人退出混亂中，有若干人失蹤，其形勢之嚴重與我國僑胞之受人凌辱，絲毫得不到國家的保障，已爲極顯明而悽慘的事實。墨人所持理由，則謂當此經濟衰落之時，墨人多失業，華僑既在墨國佔有優勢，致墨人失業者無法消納云云，此而可成理由，則我國經濟未嘗不衰落，失業者未嘗不多，亦大可將各國外僑『斥逐』！美國電訊謂『墨人爲經濟競爭，故非將無國力爲後盾之華僑排斥出境不可』，『無國力爲後盾』實爲此事之根本原因，而應爲我國全國國民所時刻不可忘的教訓。萬寶山案，朝鮮慘案，一次抗議，二次抗議，三次抗議：：議而不能抗，至今毫無影響，又益以墨人的暴行，我國所受的刺激不算少了，不知全國上下能否略把眼光放得遠些看看？

讀郵務工會力爭郵局組織法通電

心水

我國的機關，無論公私——尤以公的方面爲甚——對於用人方法向來有一個很大的弊病，就是不以適當的人材與事業的效率爲前提，只要是當局者自己的親戚私黨，不論阿貓阿狗，奴材廢料，都可以彈冠相慶，源源不絕的請進來！海關郵政的大權，向操諸碧眼兒之手，自屬一件憾事，但他們對於用人方面，錄取重考試，升擢視錄取後服務的成績和年數，一據我國委親任戚的傳統惡習，實不無可取，亦毋庸爲諱的確切事實。我們所希望者，事權固當收回來，而這種傳統惡習卻萬萬不可讓牠死灰復燃纔是，否則一手收將回來，一手卻把這種事業毀了，徒然貽笑外人，以中國人始終無組織力無管理力爲詬病。

以此爲觀點而讀上海郵務工會與上海郵務職工會力爭郵政總局組織法的通電，實含有很重要的意義。該通電要點如下：『查自郵政總局組織法頒布以來，本會等認爲該法中之下列缺點有動搖郵基破壞郵制之危，如對於郵政總局副局長（即相當於前郵政會辦）及主任秘書（卽相當於前郵政總秘書處處長），未明文規定由郵政資深熟練人員充任也；如考績處稽核處取消後，其考績稽核之重要郵政事務，未曾明文規定由郵政總局何處辦理也。本會等維護郵政，心所謂危，難安緘默，爰特縷晰利害，先後陳請立法院行政院交通部，請予將該法複議修改，以免窒礙難行，而貽後此之大錯，並另呈郵政總局移請以上院部提出修改，不料正在進行中，郵政總局局長錢春祺擅將總局改組，取消考績稽核秘書等要處，分割事權，紊亂系統，良好組織，均付東流，資深經練人員，咸心灰意倦，郵政事務，幾陷於一蹶莫振之勢；而且逆施倒行，尤予人以不堪之激刺，如近來總局錢局長任用私人徐世芳爲主任秘書，及男女書記三人，延攬戚宿，排除異己，長此以往，則濫用之端已開，，濫竽滿朝，國戚盈庭（記者按，私親私戚而已，於國何干？），郵政前途，甯堪設想！』

人生大抵不能無婚姻，既有婚姻卽難免有親戚，昔人有『內舉不避親』之語，親戚不一定都是奴材廢料，或許也有人材，但必經過法定手續，然後可免流弊，例如郵局用人向由考試，升擢向由『郵政資深熟練人員充任』，必如此然後可以自恃其材能成績進身，而非恃私親私戚的關係竊位。故郵政工會與郵務職工會之兢兢於組織法，不肯坐視『延攬戚宿，排除異己』，我們揣情酌理，願與以充分的同情。聞以新婚關係轟動全國的交通當局最近竟擬『延攬』其簇簇新的叔岳而與『郵政資深熟練』不相干的保某做『郵政總局副局長』，終被郵務工會與郵務職工會之激烈反對，嗒然取消。公職非媚細君之具，若輩竟爲捷徑之方，『維護郵政』諸君之力爭組織法，防微杜漸，爲國家多留幾處乾淨土，卓識高見，大可欽敬。

濫用人必濫黜人；非濫用無須濫黜，非濫黜無從濫用。濫用則獎勵奔競鑽營之習，不以學識經驗爲重；濫黜則養成五日京兆之心，不以忠事盡職爲責。每一機關當局更易，則一切人員如水之奔潰，此種劣根性不澈底鏟除，任何事業均無上軌道之希望。履霜堅冰，其來也漸，固不僅『維護郵政』諸君所當共勉。

艱危震撼中的白魯甯

落霞

凡想到德國今日所處的艱危震撼境遇的人，立即聯想到德內閣總理白魯甯博士Dr. Heinrich Bruening，世人竟有稱之爲『德意志的新救主』"New Savior of Germany"者，其以一身關係德國之全局安危者爲何如？

最近德國因財政之危迫，全國經濟行將破產，倘無相當的救濟方策，則現政府必致傾圮，希武拉派（法西斯黨）必起組閣，共產黨之暴動亦有爆發可能，非令全國陷於流血糜爛不止，在此一左一右之兩極端中撐持危局的白魯甯，乃至繼續開閣議至四十小時之久，竭精殫思，寢食俱廢，然處萬難中仍能鎮定堅毅，終由政府下若干道緊急命令，暫停德意志聯邦憲法所給與人民的根本權利，以度此空前浩刦，致有『鐵腕總理』之目，而人民皆相率忍痛拋其權利於一時，不以擅作威福瞞民權視之者，此實由白魯甯亦誠爲國毫無自私自利的人格所感召，故本文欲畧述白氏之爲何如人。

白魯甯

白氏是一位四十六歲的靜默謙讓恂恂溫文的人物，看上去簡直像一位很尋常的書記，毫無驚人的威儀，亦非有力的演說家，但這位極溫和謙遜的白魯甯，一遇重要關頭，却堅毅剛斷，屹然不肯遷就。他現在是德國的唯一台柱子，但所奇者是他在以前並沒有驚人的歷史。他畢業於德國大學後，即委身於天主教工作，大戰時亦曾從軍，戰後德國正在革命狂潮中，白氏於六年前被推爲國會議員，雖以研究政治問題精密聞於時，但尚無赫赫聲望。至一九二九年纔被認爲一黨領袖，出任艱鉅。他至今還是一個獨身者，個人生活之簡單刻苦，有如修道士，除工作與讀書外，不知其他。他領得的薪俸，除用一部分以維持其簡單生活外，餘下的就交還國庫。他尚能支持德國危局至今日，國民雖一再犧牲物質上利益而未引起混亂者，全恃他的純潔人格感動他們，全在國民無不深知他個人的生活之刻苦，以全身心獻於國事，並無絲毫爲自己爭權奪利的用意。德人說白氏所象徵的精神是『四分之三是聖，四分之一是普魯士』"three-quarters saint and one-quarter Prussian"，並謂白氏在政治上即有日退休，而這種精神是要永遠留在德國人民的心裏。

記者無意提倡什麼禁慾主義，不過覺得像白氏鑒於全國國民經濟之危迫，不肯獨自享受豐富的物質生活，較之國窮官富，大多數民衆水深火熱，一般達官貴人却窮奢極欲，給我們的印象大異。我們覺得中國並非沒有人材，但多用於剝削民衆而自謀其妻妾宮室之美而已。

日本的山水

遊日一月所得

雛牧

日本沒有什麽雄壯偉大的山水，高二千五百尺上面，還有十二方哩的，水色清清的日光山，也不過只可當得一個『奇』字而已。高入雲際的富士山遠望之也不過感到美麗罷了。要在日本找出我們中國人所謂的『名山大川』是不可能的。但是要在我們中國找出日本那樣小巧，玲瓏，精緻，秀雅，和諧的山水也是難之又難，日本的山水是小量的，簡單的，像中國的『山重水複疑無路，柳暗花明又一村』那樣曲折的，奧妙的，複雜的可以說是沒有。日本的山水雖然是簡單，小量，但因爲是美麗，精緻，小巧，整然，和諧，所以牠的魔力和我們中國的雜亂不規則的比較起來顯著得多；因之牠的魔刀也比較上容易使我們感得到。中國山水的魔力是要我們再三玩味纔感得到的，不然便是『一望索然枯燥無味』，日本山水的魔力是顯在表面上，所以容易使我們感到，同時也容易使我們厭倦而失去牠的魔力；反之中國山水的魔力是深藏的，隱秘的，所以不容易使我們感到，同時牠的魔力的持久性自然便延長起來了。我們拿日本的樹木做個例能。日本的樹木脫不了松，杉，柏，櫻花，紅葉（即中國之楓樹）。美麗的櫻花，精緻的紅葉，整然的松，杉，柏和諧地各管自己的節季，她們的魔力非常顯著，身子一入其中，快感便自然而生。但久之因爲我們看得多了，到處都是這些樹木，全沒有別的花樣，自然我們便覺到她的簡單，因而她的魔力便消失了。日本的山水和中國的相同之處就是兩者都是清靜的，素樸的，神秘的，或宗敎的（無論什麽名勝之地都有神社——日本皇帝的祖先祠堂——寺廟）。我們一入其中，便生離世隱居之想，我想這是東方人的山水的特異點。

應接不暇

週遊了殖民地

（法國通訊）

徵言

——巴黎殖民地展覽會參觀筆記之一——

巴黎五月至十一月舉行的國際殖民地展覽會，曾有中國人拖拉洋車的決定，後經極力交涉的結果，纔得取消，未致當場獻醜，也算不幸中之幸。不過我們的一喜一懼，都要仰承洋大人的鼻息，未免也太可憐了！殖民地的形形色色，在一般白種人的眼光裏，自然覺得新奇多趣，所以在他們看完之後，偶爾發現了一個有色人種，立刻便發出一種輕笑，在這微笑中，好像似表示着說，看見你們汚濁的眞象了。展覽會裏的陳設，處處表示着白種人的文明，有色人種的野蠻，以及白種人對有色人種提携的功績。不錯，中國是地廣物博的大國，有五千年文化的古邦，但是現在如何？他們不能管那麽許多，所以關於遠東各殖民地的陳列，時時看到關於中國的東西在內，不過就是名義上不好意思把中國立個專館罷了。

展覽會經過三年的籌備，總算在本年五月五日開會。在已往擁有多量殖民地的西班牙，和現在殖民地遍五洲的英吉利都沒參加。在西班牙因爲大多數的殖民地，多已非己有，而且國內政局混亂，

也未暇及此。至於英吉利，則因現在各處殖民地正鬧獨立的運動，如果展覽會中再立專館陳列，更易引起反感，反不如不加入爲妥，至於德意志當歐戰之後，所有殖民地，幾乎全爲他國瓜分，當然也沒有加入的資格。這次陳列的主要國家除了法國而外，更有比利時，意大利，葡萄牙，荷蘭，丹麥等國。美國沒什麼殖民地，本不預備加入，但是經不住法國極力的奉拉，所以遲到一九三〇年才決定參加。裏邊的陳列，也很簡單。

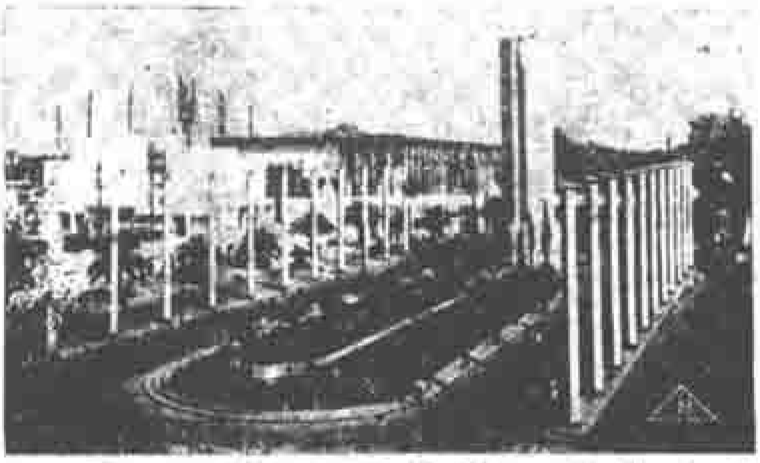

展覽會進門的外觀

展覽會場，位置在巴黎東南萬山林的鄰近，佔地有一百一十頃，中間有一個道美斯尼湖，水中毗連着兩個小島，其餘的地方，也散碎着很多樹林，各國的陳列館分築其中，紅紅綠綠，遙相映襯，頗覺美麗，這樣才把整個的會場，點綴得滋潤潤的不覺乾燥。在這裏邊能看到殖民地的風景，他們的建築，他們的生活，更有許多殖民地的土著，穿着本地服裝走來走去，以及許多賣土產的小亭，隨處可見。一般游客，散步其中，儼然置身殖民地了。會場每天由早晨十點（星期和節日九點）開門，直到夜間十二點關門。門票每次三法郎，星期五加三倍。其餘在會場的島上，還有各種游戲，都要進門買票。由巴黎直達會場，交通的便利，自不成問題，圍着會場另有小火車以及公共汽車，可任游客乘坐，以便周覽會場全景。除此而外，還有賣吃食的飯館，賣飲料的咖啡，也遍佈了各處，他們或是把一些土著的黑人做了侍者，或是攜了些黑人做音樂，總之不外引動游客們的好奇心理，才好『以廣招徠』。其餘什麼郵局，電報，電話，救護，消防等等設備，更是應有盡有。這樣的佈置已經把廣大的會場佔得幾無隙地，再加上成萬的游人熙熙攘攘的來來往往，眞是所謂『山陰道上』。如果我們坐在飛機上望下來個『鳥瞰』，會場中

安高窟全景

八週紀念大減價二十一天

紀念小言

眨眼光陰，倏已八週，敝廠鑒於社會之需要，及國貨之亟待提倡，不惜慘淡經營，在實業凋敝橫受摧殘之國貨中努力創造，爲實業民生謀福利，際此減價期內，尙乞愛國士女，惠臨參觀，共襄盛舉爲幸。

慈母手中線，遊子身上衣！（紅[illegible]）

慈母手中的線，遊子身上衣，的確！在從前確有這情形，近世機械工業發達，一切用品，都進化到機器上去，本廠的各種布疋，中西襯衫等，都是新工業的出品，免得慈愛的母親，因了遊子的衣，在那寒夜聽殘更漏！

上海南京路石路角 **安祿棉織廠** 門市部 郵售部

的游客儼然像螞蟻之類，在那裏蠢動。

各國的陳列館的建築，都帶了十足的「本地風光」，甚或把本地的建築一模一樣的仿建着。工程最大的要算「安高宮」(Palais d'angkor)。他是安南有名的古蹟，這次依樣的把他仿建了來。顏色蒼老，遠望巍然，和真的維肖維妙。裏邊陳設多關乎安南的歷史，風俗，習慣，人物，出產等。安南的陳列館，是展覽會陳列的主要部份，除去「安高宮」而外，還有「南圻」等五部份陳列館，各

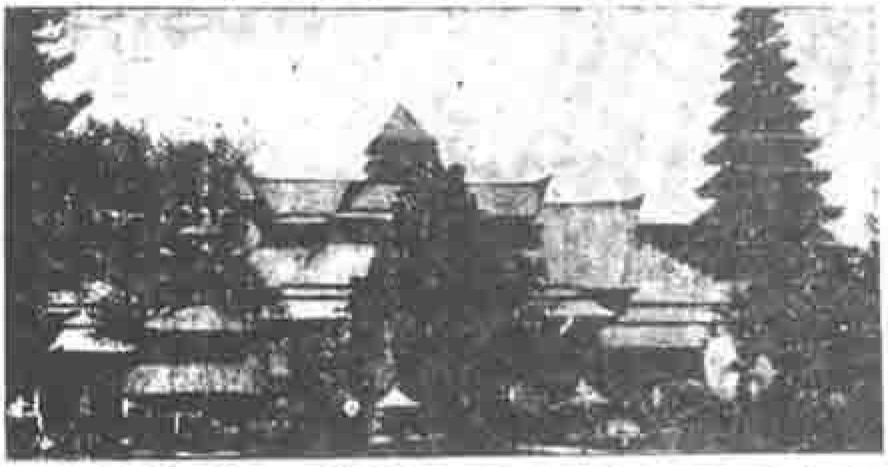

未被火毀前荷蘭陳列館的外觀

館的建築，大都類似中國廟宇式，不過沒有中國的莊嚴華麗。至於陳列各品，也不外乎各該本地的服裝，生活，等等的模型。其除法國在非洲的殖民地，也都有專館陳列。建築上很濃厚的充滿了本地的土色，陳列品也都以出產品為大宗，另外加上土人生活以及各地風景的模型。其餘關於殖民地各項工作的統計和教育與衛生兩項的說明，也佔去一大部份。我們看了殖民地的豐富的物品，才明白了用盡心血去爭殖民地的用意所在；看了殖民國的人民在殖民地「養尊處優」的威風，愈顯出土人所得待遇的不平等。

這次展覽會外國參加者，建築最宏麗而陳列品最多的，首推荷蘭陳列館。該館的建築是混合各殖民地建築的形式而成，中有高塔兩個，各高五十米達。建築的顏色，略帶淡紅色，由遠望去，也頗莊嚴典雅。入內四壁和地板，多用上等稀木裝修，並且點綴了很多的壁畫。陳列品除去關於各殖民地生活，出產，教育，衛生種種情況而外，另有關於荷蘭殖民史的資料，還有很多珍品的收藏，這些物品，都是荷蘭國家博物館，或是私人家收藏湊攏來的。後來展覽會開了沒多久，在六月二十八那天早晨，因為走電的關係，救濟不及，結果把這偌大的陳列館，化歸烏有，僅僅留了一個角。這次損失據估計約值八萬萬法郎。

其次是比利時陳列館，所佔面積很大，主要建築，計有三處。建築的

開明活葉文選

發售特價二月 每頁減售二釐

開明活葉文選係本店首先創印。選錄今古各種名文新式標點分發零售。發售以來中學以上各校教師學生無不稱便。茲已風行全國。原價每頁三釐現從八月十一日起特價二個月（外埠以郵戳為憑）凡由學校整筆直接用現款向總店及分店或特約經售處採購者每頁祇售二釐。外埠酌加郵費在本店紀念期內購滿實洋一元加贈實價書券二角（經售處除外）以示優待。

上海四馬路望平街 開明書店發行

中國空前第一發明

震旦 鷄球牌 藥沫滅火機

騰天烈燄 霎時撲滅 代價低廉 保障無限

經中華水火會檢驗特給證書

說明書函索即寄

震旦機器鐵工廠出品

總發行所上海浙江路三八三號

電話八〇五三三 電報掛號三一〇九

各種名著

吶喊	魯迅著	實價九角
彷徨	魯迅著	實價九角
達夫全集	郁達夫著	全六冊實價四元零五分
綠天	綠漪女士著	實價五角五分
棘心	綠漪女士著	實價九角
寄小讀者	冰心女士著	實價八角
情書一束	章衣萍著	實價八角
友情	章衣萍著	實價七角
春水	冰心女士著	實價五角五分

北新書局發行

形式，概做她的非洲殖民地式樣，屋頂舖滿了乾草，迎面的柱子，和周圍的墻壁，都佈滿了非洲的裝飾，或是奇奇怪怪的黑人雕像，或是五光十色的野景圖畫。比利時唯一的殖民地，便是非洲的剛果，所佔面積，和比利時本國相較要大七十八倍，以這樣小的國家，却從事了這倍大地方的殖民事業，能不令人驚奇白人的能力的確比黑人大了好幾倍。陳列館裏所擺各物，多是剛果土人的生活，出產等項，或是有模型來說明，或是有實物來解釋，更有非洲一帶的風景，使參觀者得以了然剛果的地理經濟，以及比國對該地的功績。

意大利陳列館的外部，並沒有帶着很濃厚殖民地的味道，建築是羅馬式，從遠處望去，則見很多的石柱，聳然直立，可謂整齊嚴肅，不過稍嫌單調，少了穿插變換的趣味。展覽會中的各種建築，多是臨時性質，將來皆要拆去，所以材料大半都是木料和洋灰。所仿各物都能像真，我們從外表看出，絕不疑這是假做的。

在歐洲人民最早遠去海外從事探險殖民事業的國家裏，葡萄牙也算一個，所以在葡萄牙陳列館便特別設了關於已往殖民歷史的一部，裏邊迎面一張大地圖，說明從一四八〇到一六六〇葡萄牙人所經過的地方，上邊並有各色路線，說明歷次所經的道路，幾乎走遍了全球。旁邊另有葡人所經各處和土人相遇的情況，都有很精巧的模型來說明，其餘所陳各物都是殖民地出產之類。另外在歷史上葡萄牙幾個著名的探險家，也有很大的造像，於歷史有關的文件，也都擺在裏邊。

美國陳列館，是幾所小房子湊成的，都是平房，並不高大，外面一概做白色，由遠方一望，倒也很簡素，外面的空場，做成一個小小的花園。正面的一所建築，是美國第一任總統華盛頓住過的房子，美國的獨立，便是華氏在這小屋裏計劃的，因為有歷史上的價值，所以整個的照樣重新造了一所，裏邊的佈置和所用器具，俱和原物相似。其餘的幾個房間，是菲律賓，夏威夷，Porto-Rico，以及美國西北部阿士Alaska等處的陳列館，所陳物品儘是當地名產和特有風俗的寫真。

會場裏除去很多建築和很多陳列而外，還有一處是動物園，

非洲法屬殖民地陳列館的一部

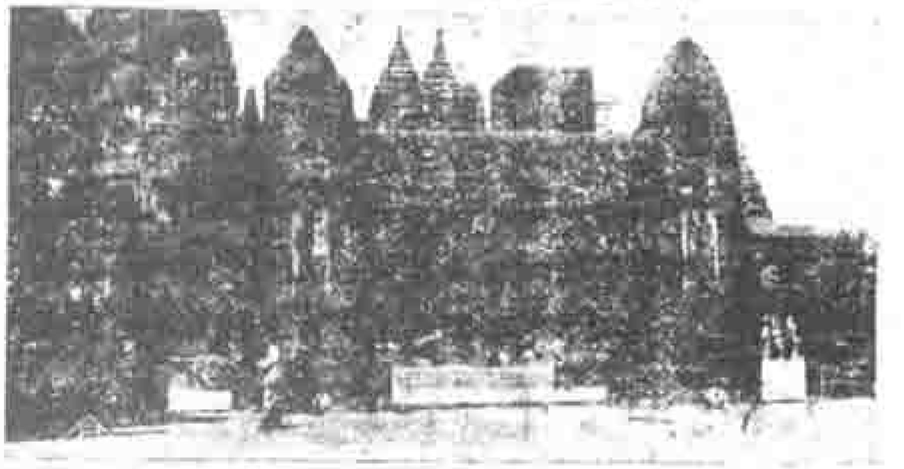

◇廉宜無比之「衛生帳料」

尋常欲求價廉之「紗」「布」帳料，大部係某國之舶來品，本公司為適應國人需要起見，特製「衛生帳料」一種，幅闊市尺六尺半，每尺只售三角，學生小床帳及圓吊帳等，備有現成，售價廉宜無比。（三尺學生小床帳，每頂六元六角。）

上海三友實業社啓

教育部審定

大學高中適用 **現代日語** 蔣君輝著 上卷實價一元五角下卷實價二元二角外埠寄費每册十一分

教育部評語 該書編製適宜，內容豐富，合於初學之用。**本書內容** 上卷六十課分發音，語形，造字用例，語體文法，重要會話及附錄中文註釋；下卷六十課分語體練習（取材於教育文藝社會政治兩類經濟雜誌新聞之類），文體文法，文語對譯，書簡文，語解辭及附錄中文註釋。**敬告讀者** 查近日[illegible]，既無系統，復不能盡現代日語所有之體例，故往往學習數年，尚無成效可見，本書[illegible]，在熔化各種日語體例於一爐，舉例詳備，措辭明約，自發音以至書簡文，讀者祇須參照卷末附錄中文註釋，循序自讀兩小時，則三月之後，不特能與日人會話，且能作普通信札，誠傑作也。

經售處 上海四馬路大東書局以及各省分局 上海華龍路生活週刊社書報代辦部 上海北四川路[illegible]電車站內山書店

其中滿貯殖民地所產各種禽獸，如象，如虎，如獅之類，把牠們都放在人工造成的自然環境裏，使牠們易於生存，這些動物也給游客們加了不少的興趣，進門要另外買票，價為三法郎。在湖中的兩個島上更有各種消遣的雜藝，類如電影，黑人戲劇，跳舞，音樂等。使得會場中更能盡飽滿游客眼福的能事。

五，七，三一，巴黎。

暑校逭暑記

（美國通訊） 陸爾昭

一年容易又秋風，去年九月中旬，記者到美，忽忽至今，已經一年了。我校衛斯理女子大學於上月（六月）一日放暑假，美籍同學均束裝返家，此間所僅有的同國同學謝颻怡女士赴華盛頓訪友，故只有我和一位日本同學暫留校中，溫課餘暇，促膝談心，以亞洲人而同遠處美洲，旅居撇籍，自有其出於自然的情誼。

六月十二日我應校長師母之約，到北克勞立拿省 North Carolina之翠娜湖 (Lak Junaluska) 和她的女兒同入該處的暑校，乃藉暑校逭暑，藉此窺睹美國的鄉村狀況。這個地方離阿希凡爾城 (Arshival) 二十五里。阿希凡爾城遠在山上，風景絕美。翠娜湖在一小鎮，湖係由人工造成，平日居民不多，千餘人而已。而林木繁密，蔭翠欲滴，為避暑勝地，鎮上住宅百餘幢，結構玲瓏，大都仿結晶體，掩映於深林山谷之間，大有『修竹壓簷桑四圍』之景。每值夕陽西下，晚霞映天，村女結伴遊行於綠楊碧水之間，金髮垂肩，雪膚凝脂，歌聲風挽，入耳悠揚，我常與麗雅（校長的女兒，與我同學）靜觀其間，覺彼等愉快，有如天仙，默誦陶彭澤桃花源記，宛然在目。尤使我不能忘者，為湖畔香氣馥郁之金銀花 (honeysucke)，我國人對於此花，初不奇視，而此處則花多而香烈，幹矮而色齊，栽花作字形，剪葉作圖案畫形，人工增加自然之美，亦殊令人心醉。

該處暑期學校係杜克大學 (Duke University NorthCarolina) 所分設，教員大都係該大學教授，或他處專家避暑來此者，學生則多中等教員和家屬之來此避暑者，利用避暑之地，作增進學識之用，可謂一舉兩得。學生男女兼收，約三百餘人，間有鬢髮蒼白，行走遲滯之高年男女，亦來校聽講，叩其原因，大抵經驗之餘，欲然不滿，趁此暑期，彌補缺憾，其老而好學的精神，殊令我輩青年益為振奮。

校門臨湖，湖的面積寬約六里，水色淨綠，微風披拂，時有小舟盪漾其間，秋水長天，大有詩境。校旁闢網球場，

特點

能創造 切實用 有興趣

各個俱到出心裁非一般抄襲課本僅知翻譯之英語刊物所可比擬文章清晰切合實用可補教科書之缺點且宗旨純正有益於智德二育文字夠味通俗精要能令人不忍釋手務使令人讀後能領會得益於無形中

英文界必讀之刊物

英華獨立週報

現已出至第一冊一期

定報處

上海江灣區北街東李家港第S十八號

附告

報費今年國內國幣二元半外國五元香港等地四元凡在十月底前訂閱全年者另贈中央書局之英文文學一冊（另售一元）並附送郵費本報附郵四分

上海市公用局

發售行政管理實況

本局向用科學方法處理行政事務茲本其四年來之經驗輯成行政管理實況一書凡職掌編制典職考勤文書會計庶務等項記載均極詳備並附圖表全書都三百頁用江南連史紙精印定價每冊貳圓機關函購祇收半價壹圓個人購滿五冊八折優待

民生巢礎

每聽貳元貳角 運費木箱在外

蜂蜜純粹造牌迅速為南北同志所歡迎訂購百磅以上照價九扣加裝木函郵寄郵寄購者請函

北平南長街東河沿十五號

民生蜂場曾仙舟

供各生課外運動之所，另有兒童遊戲場、備避暑家屬的兒童休息之需。星期六晚間有音樂會及名人演說等，鎮上居民俱得參加娛樂。全鎮中僅我一人爲亞洲的中國人，由同班生公推於七月四日晚間演講「中華民國近況」，可見外人欲明瞭我國實際狀況之殷切。

記者此次之赴琴娜湖，乃承母校校長貴師母之請，做了她的賓客，招待膳宿所需，無須自理，我現在請就觀察所及，畧述她的家庭。她的家並不廣大，而有草地，有車房，有球場，有音樂室，有閱書室，有聚餐室，有會客室，凡家庭需要之所，大抵完備，在美國地方，就一般社會狀況觀察之，可算中等家庭。但其家庭中，室無廢物，家無閒人，除她的丈夫貴先生的職務無暑假，往返無定外（他在裔奇省任教育行政人員），一女和我同學，此次並同入暑校，課餘返家則助母工作。一子赴其他暑校就學。所有各室，分工灑掃，淸潔樸素，並不華麗，而一種謙和靜穆氣象，令人怡悅。所僱黑種婦一人相助工作，聞已十九年，每日所做有備餐，洗滌燙熨衣服，拂拭汽車（汽車之修理及駕駛，均貴校長和她的丈夫自理）及掃除草地等。黑婦工作亦有一定時刻，午後二時至五時，晚間八時至十時。她於工作之餘，也常到湖水之濱，綠陰深處，靜坐閒觀，悠然自得。每星期日午後則爲黑婦例假，該日晚膳由主人自理，俾人得完全自由。

此中等家庭中父母子女及黑婦共五人。貴師母年四十餘，她的丈夫年五十餘，其女和我同年，學程亦同，其子年畧幼，今夏方畢業於中學部。我此次既在他們家裏度暑假，對於他們平日頗留心觀察，覺他們都能以愛字相結合，全家融融如也，父母尤處處注意以身作則，其主要之點，無非教此誠實不欺。除女傭應做的工作外，各事都由子女分任之，各有工作，從不見有頤指氣使的現象。

七月二十日，寄自琴娜湖。

遼甯省城的日警（瀋陽通訊）

徒然

在我東北之日本軍警，其野蠻兇暴，比之於明火執仗殺人越貨的強盜，眞有過無不及。試一査年來東北與日本之外交史，只是慘殺我同胞的『懸案』就有二十餘件之多，其他如強佔我土地，販賣軍火、嗎啡、鴉片毒物等等，更僕難數。日本在附屬地帶設置警察，原只是承俄人所奪取之權利，原無絲毫法律根據的。然而日本竟得寸進尺，於我內地各縣亦設有警察。遼甯一省共計五十九縣，無理設警者竟佔三十縣之多。省城一處計有警所五，警士四十三名，大都駐在他們的商店機關所在地，管轄屬於領事館。那四十三名警士的目的行爲，表面上雖說『保護邦人』，實際還不是別有禍心，爲非作惡。我們閒步城廂，常見日警在冷街僻巷結隊巡行，一聽到那種旁若無人意氣飛揚的神情，只覺得火上心來！省城的街市胡同，問之我警

上海最高尚之

雪園 西餐館

靜安寺路跑馬廳對過 泰安房子東首下層

佈置精美 裝璜富麗
幽雅潔淨 寒暖咸宜
地點適中 交通便利
絕無喧擾 尤與衆異
座位招待 能滿尊意

西餐 茶點 味美 價廉

電話三六一一一號 華安總線接

古銅色鋼管床

闊五英尺每只三十四元

曾造床八萬餘只 經驗豐富
經三十四次改革 品質超倫

大華鐵廠啓

總店南京路虹廟對面
老店江西路三洋涇橋

而茫然，詢諸市民而不知者，日警却無一不知無一不曉，其用心所在，豈容忽視？至於所謂保護邦人，就是保證販賣毒品的邦人店舖。不但此也，就是到那些店舖去買毒品的我中同胞，也能受其恩惠。譬如於我國警士搜出毒物予以拘捕時，日警就橫行干涉，甚至於聚集大隊，反把我警擄去。瀋市嗎啡鬼之多，實拜日人設警之賜。至於外縣的日警，其作惡行兇，又比省城更甚。國人之被辱被打，竟像是家常便飯！總之，日人在我東北，那把主人翁的我國放在眼裏？恣意橫行，爲所欲爲就是了！

八月二十日，瀋陽。

旅順（東北之行）

水艷臣

五月三十日遊旅順。從大連到旅順，陸路距離約一百二十里。有火車或公共汽車　車票日金一圓。但到了那邊還要僱馬車。我們一行四人還是包一輛汽車合算。一天雖要日金十二圓，但中途可停放，到了那邊又不必另行僱車。上午十時出發，車行半小時後，都是山路了，蜿蜒曲折，行駛於崇山峻嶺間，另有一番景色。

龍王塘——車過老座山山洞後就到龍王塘，水源地就在那裏。大連自來水的水源乃來自山溪，這水源地就是積聚溪水的所在。在半山築了一個大壩，滿貯清水，深七十五尺，工程偉大，建築費需一百九十五萬日金。

車過白銀山山洞後，右傍岡巒，左臨大海。再行半小時，就到了旅順，我們一直到關東廳戰績紀念館門前下車。

戰績紀念館——門外置有大小炮車幾十尊，還有炮彈無數，都是日俄戰爭之役得自俄人者。大門內入口處的壁上，尚留有大炮所轟的大洞，和彈痕無數。陳列室內都安放着當時所擄掠來的軍用品，壁上都懸掛着當時戰爭的景像和日軍將領的肖像。又有東三省地圖的大模型，表白當時包圍俄軍的陣勢。此外還有前清旅順都督衙門的大門板二扇，上面繪着很精緻的門神，以及李鴻章所監製的炮彈二枚。這都是日人誇耀戰績以傲世人的用意。東三省何地

瓷牌

發行所 上海老北門大街

中國新書月報

第八號要目

看他橫行到幾時的翻版書……猶公
（新書介評）中國社會之變化……鄭天心
戰後歐美社會政策……陶鑄
爲大衆醫學普告大衆……方成
平面測量學……孔寬
老門檻的生意經……僑人
介紹兩本姊妹篇……行餘
讀中國詩史……沈達材

全年六角　每册六分

（價目國內國外一律九折）

華通書局發行

壯觀一保護

貴廠之出品，欲壯觀瞻而資保護物品永久不壞者，請向敝廠定製，定能使君滿意。

上海康元製罐廠

營業部　製造廠

？旅順何地？我國人見之，其亦有動於中乎？

博物館——午飯後乘車到博物館，則巍然大廈！四周爲公園，很秀麗。購票入內，依陳列室的號數依次而觀，共二十多室。第二室中有「木乃伊」四具，二男一女一小孩，都發見於新疆高昌，爲一千三百年以前的屍體，尙完好無缺，鬚髮都全，肢幹偉大。但已乾癟如柴！其餘像古佛玉器古錢古瓷等，都得自北平，河南，陝西等處，都是大好寶物，不能自保，淪落於異國人的手裏。

白玉山和納骨神社——乘車直上白玉山，先到招待室，簽名簿上，然後領了證券，登所謂「表忠塔」。該塔建在山上，高凡十層，每層有二十七級，計二百十八尺，矗立雲表，爲日人建以紀念日俄戰爭時的日方死難將士。登頂四眺，旅順全景，一覽無遺，岡巒起伏，海水環繞，的是要塞。塔之北爲納骨神社，乃幾萬戰士葬身之地，建築爲日本式，莊嚴雄偉。遊至此已日影西斜，倦鳥歸巢，乃乘原車返寓所。

武昌亞新地學社出版

新中華民國分省圖 一冊 一元六角

新世界列國地圖 一冊 一元八角

右二圖取材新穎，附表簡明，適合中學授課之用。中圖如熱察綏蒙青康等新設之省，列國如台灣，朝鮮，亞伯，中亞，緬甸，安南，暹羅，馬來等國係重要之區，皆各自爲圖，以便探討，尤非坊間各圖所能及。

總發行所 武昌察院坡十八號 上海棋盤街寶善里

經售處 各埠中華書局及各大書坊

大便時常秘結者・最宜

輕瀉 通乃分

TONOPHEN "F. KOONG"

[illegible]

上海南市虹橋福康西藥店製

上海民智書局

最近出版新書

現代美國政府 James Bryce原著 任道遠譯 定價七角

德國經濟之復興 James W. Angell原著 黃菩生譯 定價一元六角

最近世界實業通志 Isaac Lippincott原著 劉君穆譯 定價二元五角

統計學概論 周一鶚著 定價八角五分

兒童閱讀興趣的研究 國立中山大學教育研究所叢書之十五 徐錫齡著 定價五角

商君書箋正 簡書編著 胡漢民序 定價一元二角

總發行所 上海河南路中市

分局 廣州永漢北路 北平王府井大街 南京楊公井 漢口交通路 武昌察院坡 長沙府正街

我們對於體育之貢獻

本局年來所出各種體育書籍，意欲引起國人對於體育之興趣，以達強身強國之目的，故關於各種球規及田徑賽等書，無不廣爲搜羅，譯成中文，貢獻社會，計已刊行者有下列數種

（附英文原本）

壘球規則 三角

網球規則 三角

手球規則 一角

棒球規則 三角

田徑賽規則 三角

籠球規則 一角

足球規則 一角二分

排球規則 一角五分

黎氏網球射擊法圖解 三角

美國式足球規則 英文二角

柔軟體操 中文三角

分級器械運動 中文四角

實行游戲指導法 中文一角

體育與人生 中文六分

海倫女士游泳圖解 中文四角

實用網球術 （印刷中）

游泳術 （印刷中）

籃球術 中文 精裝一元 平裝六角

競技游戲比賽支配法 中文二角

初級體操教練法 英文五角

籃球比賽記分冊 中文二角

上海博物院路念號

青年協會書局發行

自由農場 A字 消毒牛奶

地址 上海康腦脫路一六八號

電話 三〇四三〇

本場之鮮牛奶華界租界均可時送

大東書局

十五周紀念　八月一日起

大贈券

兩個月

購書滿洋五角……贈實洋書券一角

購書滿洋一元……贈實洋書券二角

購滿五元．除照贈書券外另贈紀念日記一冊　購滿十元．除照贈書券外另贈紀念冊一冊　外版文具．滿一元贈券一角　上海四馬路及各省

立信會計師事務所附設會計夜校初級第八屆高級第二屆及函授學校招生

本校創辦五載先後入學者已達千數百人卒業生服務政府機關均能勝任愉快去歲添設函授學校上學期添開高級課程卒業生成績尤為優良所有科目列舉如下

▲初級　中文簿記會計　英文簿記會計　▲高級　高等會計學　政府會計　公司會計

銀行簿記　函授科目同上　卒業期限每級半年　函授部

夜校報名自即日起　開學九月一日　函授隨時　另訂詳章備索郵寄

校址上海江西路四五二號（自來水橋南堍）

另本校同學會出版會計季刊一種創刊號現已出版計會計論文十餘篇共一百二十餘頁每冊實價大洋一角五分郵費在內本校發行　外埠郵購特以郵票代現並由本埠四馬路望平街口泰明書店代售

校長潘序倫

德園雞場

開辦最早　成績最著

上海江灣

附設

德園家禽專科學校招生

本場以最老資格用最新方法函授養鷄　章程函索即寄

家禽月刊

本場為聯絡海內外養鷄同志促進中國養鷄事業起見發行

介紹最新的養禽方法　貢獻本場經驗文筆流利材料豐富實為研究家禽唯一完善的讀物

全年十二冊國內連郵一元國外加四角

The Standard Poultry Farm
KIANGWAN - SHANGHAI - CHINA

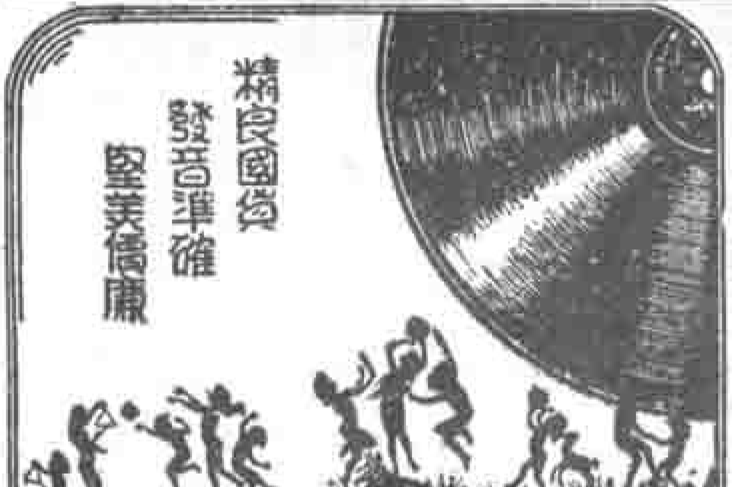

精良國貨

發音準確

堅美價廉

大中華唱片

存款欲穩當，

匯款欲迅速，

請到我們

聚興誠銀行來！

漢口歆生路

寒廬談片(十一)

心冷

天津除了有一個年輕的廢帝以外，民國時代者有黎黃陂，徐菊人，曹仲珊都曾做過總統；至於當過國務總理的人，那是更來得多。段芝泉曾做過執政，雖無總統之名，和總統也不相上下。若論各部總長外省督軍省長，簡直更僕難數。他們自身雖沒有什麽，手下那班清客，用人錢財，與人消災，所以每逢到有政變的時候，天津便覺得十分重要，冠蓋往來，忽形忙碌了。黎黃陂生時比較的平民化，皇宮電影院更是他和夫人時常光臨之所，曹仲珊有時也出外玩玩，只有段芝泉却一心學佛，閒來着棋；經卷奕譜，變成他修心養性之具。

最奇怪的就是天津人最崇拜的，閒談時總要提起他的就是那位『吳二爺』——佩孚——差不多已成爲一種迷信。當地曾有一份小張的報紙，以詳載『吳二爺』的起居行動而暢銷，所以他只管在四川無聲無臭的過着日子，可是那份爲『吳二爺』福的報紙，至少隔上一天，總得杜撰出些『吳二爺』的新聞來。雖然毫無根據，但已視爲常事，這也是天津怪脾氣之一。

天津的市面現在衰落了，我們也曾致究牠的原因。最初上海流行的時裝，至少要隔三四個月纔會在天津市上發現。就是綁票的風氣，在天津也不盛行，自從倪嗣冲家的小孩被綁以後，此風漸長，於是一般擁有資產者紛紛都搬到大連去，托庇在日人羽翼之下。我們只要看看大連報紙上所調查的結果，凡是在以前北京政府之下的文武官員，在大連誰都有一所壯麗的住宅。本來天津市面就全靠這班闊人的太太小姐少爺們在那裏支撐着，如今是一落千丈，不可同日而語了。

我再追述倪宅綁票的所聞，被綁的孩子，每天由一個保鏢的乘着自家的汽車到新學書院讀書。在這一個早晨，匪徒們早等候在學校門口，另外停着一輛汽車。他從車裏出來時，便被綁匪挾入另一汽車，保鏢的同時被他們打昏在車上。因爲那時候國民政府正公布懲治綁匪辦法，事主私自贖票者有罪，所以不到半個月，據倪宅向新聞界發表，說那孩子正趁着監守的兩個盜匪熟睡之際，私自脫逃。在月夜彷徨於荒烟蔓草之間，後來經人指點，遠望見中原公司——天津最高的建築物——屋頂的紅燈，這纔尋回家去，一個大錢都不曾花費。但這無疑的是掩人耳目的官冕堂皇的話。實際上綁匪曾幾次和事主接洽，後來講妥要十萬現金贖取。那時候，程豔秋正在天津春和大戲院演劇；綁匪就約定日期在春和戲院的包廂裏交款。倪家派人持鈔

諸君欲謀解決 子女教養婚嫁費——年老贍養費

請向南京路虹廟東隔壁

上海女子商業儲蓄銀行儲蓄部 每月存洋二十一元三角二分——滿十五年可得洋一萬元（詳章備索）

營業時間 星期一至六——九時至四時 星期日——九時至十二時

電話 六四八六二 三四五

潘公弼 錢大鈞 蔡熙盛 介紹國醫何公度 男婦幼科

君治醫十餘年於時症雜病用力尤勤論症處方尤能切實大鈞等同學同游相知有素爰爲紹介藉便問津 診所霞飛路呂班路口五鳳里一號 診金門診一元二角出診四元四角

時疫危險 有備無患

時疫藥 良丹

痧疫危險致命頃刻，上列藥品製精效速，回生把死，療痧辟疫，旅行家居必備至寶

慈善機關批購 贈送格外從廉

五洲藥房出品

既可免除肌膚痛癢 又可減少瘧痢傳染

〈集成藥房在上海南京路拋球場〉

〈蚊吮香水每瓶售價大洋五角〉

夏令生活——需備集成藥房之蚊吮香水

前往，還同着暗探伺去，付錢以後，說明當晚交人。他們惟恐匪人另有黨羽，不敢下手。果然這晚上孩子脫了險，但天津的綁票之風，也就從此熾盛。像粵商陳祝齡被綁以後，因為妻妾爭奪財產管理之權，甚至涉訟公庭，結果老頭兒竟死在匪窟。在平時闊人們什麼事都比人家沾光，惟有遇到綁票時他們的膽子格外的小。那裏是世外桃源，便往那裏居住，天津陡然失却那麼多花錢的闊人們，市面怎麼會不寥落？

以上所說，不過是衰落原因之一；海河的淤塞，使較大的輪船不能直駛入口，只能停泊塘沽，這也是個絕大原因。海河和永定河是相連的，永定河久不疏濬，把所有的泥沙，完全刷入海河，海河便失了運輸的機能，而天津商民從這裏就受了極大的損失。

當軍閥時代，天津有一個順直水利委員會，照名稱講差不多平津一帶的水利都該由他們設計，應該疏濬的疏濬，應該改道入海也得計劃。可是那個機關，差不多實權完全抓在幾個外國工程師(?)之手，我國人有面子的也可以在裏面掛上一個名，差不多一個書記每月都有幾百塊錢，其他重要職員的權利也就可想而知了。論工作，等於零！

中國乒乓公司

新出品又風行各地

本公司資本雄厚、設備完善、為我國僅有之乒乓用品專門製造家、數年以來、出品成績之優、花色之衆、不但在本國可以獨步一時、即外貨亦多不及之處、茲又續出新花樣數種、未及一月、即已風行各地、其受人歡迎、可見一斑、

珠光檯球 本號珠光檯球，為本公司最近所創製，閃閃生光，耀眼欲滴，見之令人愛不忍釋。

鮮斑檯球 亦有六七種，均用一深一淺之顏色所配合，文雅悅目，極為美觀。

（本公司並備有全份樣品、每份連寄送費只收大洋六元、但每戶以一份為限）

無敵牌 **雪齒粉**

質地細潔 凉味濃厚 去垢極效

上海家庭工業社出品 各大商店均有出售

五磅 紅罐 福字 餅乾

上海南京路

泰康食品公司

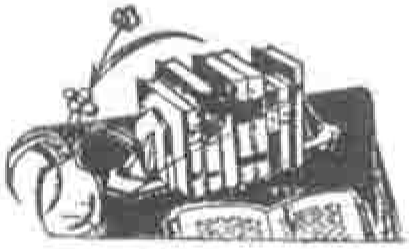

代辦歐美 書籍雜誌

手續簡便 時間迅速

節省經濟 服務週到

環球書報雜誌社 上海博物院路廿號

信箱

為河東千百萬民衆涕泣陳詞

莊麗天

韜奮先生：近讀貴刊六卷三十六期國難中的日本軍民一文，證之八月二十六日江北運隄潰決之事，殊深感慨。用特詳述運隄潰決之前因後果，乞借貴刊珍貴篇幅，一爲發表，至爲感荷！

有清之世，運河爲漕糧所必經，故於治運一事，頗加注意。雖其方法拙劣，不盡合於科學，陳規是守，不求治本清源；然而負責有人，督促綦嚴，稍有疏虞，嚴法隨之。故終清之世，除清水潭一決外，未聞有翫愒疏忽，釀成絕大崩潰若今年八月二十六日之甚者——計高郵邵伯之間，一日潰隄十八處，合計壩口決口達四百餘丈，以高下丈許之水溜，奔騰東注。決口地方，首當其衝，毀滅廬墓，漂溺人畜，呼號哭泣之聲，慘不忍聞。堤東八縣，地本低窪，受此巨浸，遂成湖沼世界。平地高者水深三四尺，低者丈許。其損失之大，災況之慘，尤非筆墨所能形容其萬一。

當今蘇省政府，頗多時賢，平日言論，亦頗以勵精圖治相號召。水利局長茅以昇，堂堂一留學生，號稱水利專家，動輒以科學方法治水自炫。吾人方幸政府賢明，治水得人，我江北民衆，從茲與水災絕緣，孰料冥頑不靈之運隄，竟以大潰決聞！

按之民十大水，運河水位，高至二丈一尺有餘，猶能人力勝天，未成災患；此次決隄前水高僅一丈九尺，而竟崩潰若斯，究其根原，厥有數端：

（一）隄防失修——運河現狀，河床高出河東平地數尺，爲河東八縣，全賴一綫東隄，爲其屏障。故各縣漕忙均帶徵治運經費，歲有巨款。而運隄之修葺，每年例有春工，所以綢繆未雨，防患未然，法至善也。乃數載以來，春工廢棄，隄身大壞。本年水漲，當局祗以開壩爲能事，此外毫無計劃。經地方代表之再四苦求，延至八月上旬，始有增築子堰之舉；而材料不充，工程草率，敷衍了事而已。甚至削舊堤以加新堰，剜東補西，顧此失彼，尤爲荒唐之至。又該堤南北三百里，到處積土成堆，俗名『土牛』，專備出險時搶護之用，乃自駛行汽車，土牛夷爲平地，而汽車逐日奔馳，塵土飛揚，堤身遂日趨低削。此次增築子堰，竟致無土可取，更不論臨時應急搶險矣。隄工之廢弛若是，一旦大水奔臨，不潰何待？

（二）經驗缺乏——查現今

紀念廉價贈券
滿洋五角贈券一角五分

（蒙讀四書白話句解） 十四册 定價一元四角（六折）
⊙古文白話註解 六册 定價洋七角（六折）
⊙唐詩白話註解 六册 定價洋七角（六折）
⊙幼學白話句解 二册 定價 角（六折）
（江蘇四書白話解說） 十四册 定價一元四角（七折）

二十週紀念贈券目錄函索即寄

上海求古齋書局啓

門市，四馬路昇平樓隔壁 函購，新閘路中裕慶里內

水利局對於留有河工人員，早經更換。新來人物，對於治運一事，毫無研究，翫歲愒日，尸位素餐。考運河洩水，本以歸江爲主。惟恐水量過大，宜洩還緩，則於東堤建壩五處，以爲節制，美其名曰歸海壩，實則河東地勢窪下，有如仰盂，而入海河道又旣淤且曲，啓壩東灌，實無異於以隣爲壑也。故歷來水漲開壩，率在立秋以後，定爲成例，不許變更，蓋所以使河東早稻尙可收穫若干也。本年大水旣發，水利當局旣未繫治隄防於前，復無善策補救於後，皇皇焉無所措手足，則提早開放歸海壩，以圖塞責。民十開壩，在立秋後十四日，今則在立秋前一星期，以致開壩之後，河東十餘萬方里，秀而未實之禾，盡沉水底，人民生計，瀕於危境。在治運方面，開壩歸海，本爲迫不得已之下策，而茅局長竟奉爲治水之唯一秘訣，是眞大可異也。尤堪發噱者，七月杪省府曾議開壩問題，竟有『先開半壩』之議決，（見七月下旬申報）試問壘土爲壩，稍擊小缺，即成巨川，又何從保持半壩之局面？當局之於江北水利，隔膜若此，而欲其不致僨事，甯有此理？

（三）搶護不力——水利局之河務辦公處，設高郵城北御碼頭，而該處竟致出險。當出險之初，時方午夜，局長茅以昇，工務段長李仲強，已相繼不知去向（見八月二十九日申報），治水爲水利局之天職，河隄出險，正該局人員奮發致力之時，乃竟臨難先逃，撫心自問，將何以對此被難之千百萬民衆？

綜前所述，則此次運隄之崩潰，實由於治水者之顢頇泄沓，事前不知防範，臨事不求補救，出險後又不努力搶護之所致。事有專主，責有攸歸，吾國苟尙有紀綱，必不容此輩逍遙法外也。

方今淮運之水，尙在奔騰東注，若不從速搶堵，前洪澤高寶諸湖，將涸至見底，沂流淮運之水，一洩無餘，而下河八縣，一變而爲新洪澤矣。（洪澤之底高於運河丈許，而運河底又高於河東各地。）吾不知負治水責任者，將何以補過而善其後也！

八月二十一日記者首途來京，舟過東台西鄉時，瀰瀰一帶，四顧茫茫，不見邊際，只有村樹茅舍，露播水面而已。舟行秋禾之上，猶見其沈沒水底作暗綠色也。當時見此，已爲之心傷不置。今復水上加水，災上添災，其慘況可想而知矣。北望鄉關，無淚可揮，身羈京華，頭或後死。嗚呼噫嘻，天禍斯民，誰實爲之！素稔先生主持正義，久仰高風，特爲河東千百萬民衆瀝泣陳詞，謹頌撰安！

許興天謹啟。

九月二日於南京楊中實小。

目睹

才安

韜奮先生：最近貴刊小言論中登有先生的漢難中的日本軍民一篇，確是有感而發。不過先生係根據八月十四日的三則電訊，對於當時的詳情，或尚未知。我適於數日前由漢來申，在漢又係住在日租界，對於此次漢口日僑防水工作情形，曾經目睹，深歎其奮勇合作爲公忘私始終不衰的精神，故特寫此奉告。

當丹水池堤潰以前，日之『民團』已有防水委員會的組織，堤潰時，約在午後一點鐘，水勢甚猛，附近居民紛紛向日租界遷入，一時秩序大亂。其時所謂『民團』者，已全體出發，開始工作，滿街上，但見短褐赤足，頭包白巾之日本健兒，搬運泥袋，無貴賤，無貧富，莫不在烈日燻炙中，或鏟泥土，或做泥袋，或司搬運，或司堆設，汗流浹背，污泥滿身，如是直至夜半始停。當時尚有二事足述者：其一即日本小學生亦拳起加入工作，因力小致十數人共搬一泥袋，呼聲遠震。其二則爲日人所設之同仁會醫院女護士，於極短時間內已組織救護隊於各工作處，以救護受傷人員。可見其布置之迅速與周密。

繼民團工作者，爲海軍陸戰隊。其時均登岸在酒館或妓館飲樂，一聞軍號，莫不即起狂奔，有談笑方歇，有食未及半者，均棄置不顧，奔赴工作。當時界內我國人亦大忙，不過所忙者不同，一部分看熱鬧忙，辦糧食忙。一部分亦拚命搬運泥袋，其泥袋並非爲整個地方着想，不過各運往自己大門上堆。『各人自掃門前雪，那管他家瓦上霜』，蓋猶遵此古訓！第二天清晨，日領事以日僑工作竟夜未眠，不能再續，而水仍漲不已，乃要求界內華人，每家派出一人加入工作。當時由華人代表商議，僉以此等粗役事，非力不勝衣之體面華人所爲，卒由公決出資僱用工人十五名相助築高防堤，由華人選出代表輪流監督工作。據有多數監工員云：『誰願在烈日下做阿木林？不過於樹陰下坐談而已。』竟有數人臂纏監工員之綠色布帶，往來街中，若甚忙碌者，實則不過借此招牌出風頭而已！

如此繼續工作者凡十餘日，水有漲無退，泥袋已增高至三尺以上。有時水從破隙或陰溝浸入，則一面設法填補，一面從事抽水工作。沿江馬路，水原已可沒膝，卒用十數架抽水機抽完。當時日人報紙極力稱揚鼓勵，華報亦以當局防水不力，大肆攻擊，並以日租界防水工作比喻，不謂正讚揚間，稱爲乾淨土之日租界亦卒被水淹。

十四日晨約一點鐘，呼聲大作，起視則聞三菱碼頭堤漏水，日僑正全

本社應時代需求
用最新方法函授養鷄
章程函索即寄

養鷄雜誌已發刊三年
全年十二册 壹元（國外加四）
上海江灣北滬路83號 中國養鷄學社
CHINA POULTRY INSTITUTE
KIANGWAN, SHANGHAI, CHINA.
生活週刊社代定

肺癆病特效藥
肺形草

主治
多年肺癆 新久咳嗆
吐血咯血 痰中夾血
潮熱盜汗 久咳失音
乾血女癆 百日童癆
上海石路新普慶里
天德醫室總發行
每盒二元 每打廿元 詳細說明 函索即寄
謹防假冒

中國唯一的經濟刊物
銀行週報
民國六年創刊
每星期二出版
全年五十册 零售每册一角五分
預定半年三元全年五元 國外郵費另加
總發行所
上海香港路四號銀行週報社
電話 一四〇〇三
代理處 生活週刊社及各書局商務印書館

體驚起出發工作。嘗以日人詡張性特大，不加注意。距未幾而呼聲又作，我即跑至三菱碼頭一觀，果見水已沒足，日人於水中竭力補救。當緊急時，日人竟以身禦水，百餘斤之巨大泥袋，竟一人一個，向水中亂堆，直至三點鐘始將第二防水堤築好。但水仍由陰溝浸入，是役日僑受傷者頗衆，

清晨水已流入中街及西小路一帶，但日人之防水工作仍未停止。運袋汽車，飛奔水中，浪花四濺。午後日僑事以挽救無方，始令日僑停止工作，各歸已家安置器物，一面仍由海軍繼續設法。是晚十二時，江堤大潰，水如潮湧，不一時日租界水深已二尺矣！華人住宅有在半月前已築極堅之磚壁者，至時亦失其效用，因水已從地板浸入矣！統觀以上日僑防水之精神，實令人佩服。近來我國與日屢起風波，交涉失敗，嘗感『弱國無外交』之苦。但不知研究人之所以能強，我之所以不能強之故。在此次漢口日僑防水一役中，已令人感慨萬端，望我國人共起勉之！

敬祝撰安！

才宏於震旦大學。八月三十一日。

才宏君寫這封信及我們發表這封信，決無本國人輕視本國人的意思，不過就衆所共見的事實，不忍自欺，提出來促國人的注意，希望痛改積習，共勉前途而已。

編者。

牛惠霖醫師來函

韜奮先生鑒：頃閱上月二十九日 貴刊來函欄內載有西醫道德一則，所述各節與事實殊有不符，茲將經過實在情形述之如下：八月五日陳宅邀診，付來診洋七圓二角，惠霖即往診視，抵陳宅後，先將陳君令郎病况查問。據陳君云：『病者本由中醫診過，嗣改請徐乃禮醫師診治，徐醫師已將病人之糞送交工部局驗過，證明所患係痢疾。徐醫師云：「須打針」。但現在時逾三日尚不見效，故又改請牛醫師診治。』惠霖隨即察驗病體，並查閱徐醫師所開藥方，告以徐醫師之診斷及治療方法並

法界公廨廢除

大法官大律師請注意

大快人意

參加法租界設立中國法院之吳昆吾博士特將交涉經過情形，著為專文，內容詳賅，載在本刊，允為收回法權之一有價值史料。

九月號 時事月報

南京鼓樓

啟文絲織廠

高尚禮品

化裝璜

絲織風景

最低價格 每幅三角

絲織花卉 絲織

絲織字畫 一般像

精美樣張 函索

詳細目錄 即寄

發行所

上海北四川路[illegible]

上海市商會國產[illegible]

杭州大世界對面

廣州永漢北路

香港皇后大道

郵售部 上海西門[illegible]

文明書局

卅週紀念 大贈券兩個月

——八月十日起十月九日止——

總發行所上海南京路中市

經理處各省中華書局

辦法

(一)凡紀念期內，以現款向文明書局購買本版圖書，每滿實洋五角，贈書券一角，每滿實洋一元，贈書券二角。

(二)凡紀念期內，以現款向文明書局購買儀器文具，玩具，特價書籍，寄售書籍，外版書籍，及印名片等，每滿實洋一元，贈書券一角。

——多購多贈，依此類推。圖書目錄，函索即寄——

無錯誤，所開藥方與惠霖意思恰合，可照方服食・陳君乃云：『現擬請牛醫師獨診・』惠霖答以病疾之症，一時甚難痊愈，宜耐心診治・徐醫師診斷方法既未錯誤，自應依照所開辦法而行，若因二日不見效，遂改請惠霖診治，而惠霖治病方法又與徐醫師相同，若惠霖明知徐醫師診斷無誤，而為討好病家起見，另開與徐醫師同樣之藥方，施同一之注射，何以對同業？更何以對病家？況照醫業道德，如同業診斷開方並不錯誤者，不得使病家辭退前診之醫師而獨自繼續診斷，其用意所以防醫師業務上不法之競爭，故最好請徐醫師繼續診治・如堅欲惠霖繼續診治者，亦宜請徐醫師一同診治云云・當時診畢而退，不圖翌日接匿名信一件，對惠霖多所攻擊・八月八日復接陳君來函索還診金七圓二角・惠霖遂將該款交與診所掛號處，乃多日陳君未來收取・隨後伤人兩次送至陳宅，陳君因不願出給收據，未曾收受・而貴刊八月二十九日來函欄內乃有陳鉅水君醫師道德文字之發布・惠霖平素行事，祇求良心所安，毀譽之來，本不措意，病家或因遭遇拂逆，遷怒惠霖，惠霖亦惟有順受而已・下列數點，謹請讀者注意：（一）陳君謂『牛醫生診金非常之貴』，惠霖所收陳君診費共七圓二角，貴刊謂『若為數十圓的診金而……』，恐係誤會・七圓二角之出診費，是否非常之貴？是否惠霖之診金獨較其他中西醫為特別昂貴？（二）惠霖查問病況，察驗病狀，並查問徐醫師藥方後，認徐醫師診斷無誤，囑病家依照徐醫師所開治療方法而行，是否已盡診治之職務？（三）徐醫師已診視之病人，其治療方法與惠霖恰相符合，而惠霖用同一之方法繼續診治，使病家減損對於徐醫師之信仰，是否違反醫業之道德？（四）惠霖對於陳君令郎之診費本無發還之義務，但既接陳君來函要求發還，惠霖不欲使人誤會，既已將診金送去，而陳君不願出給收據，致該項診金未能交還，應如何處置？

以上所述是非曲直，請讀者自評・惠霖不願與陳君打筆墨官司，祇以承先生雅意，使惠霖對於當時實在情形得一陳述之機會，實深感激・惠霖醫務忙繁，嗣後對於陳君任何函件，恕不再覆・此頌著綏・

牛惠霖啟・九月三日・

本社收到水災賑款報告

（自八月二十七日至九月二日）

鄒家驊　鄒心培　以上二人各捐洋十元
武進天佑堂五元　姜昌後二元　黃森梅一元一角
汪梓芳　胡文欽　張韻貝　王泰來
以上四人各捐洋一元
裴鑑垣日金三元　松觀宮日金二元五角　楊綱翁
嚴御軟　吳誠旺　梁卓威　廖毓奇　何仲和
以上六人各捐日金二元
楊慶芳　鄒志澄　以上二人各捐日金一元五角
李全漢　徐觀祥　以上二人各捐日金一元
范均夫　鄒漢田　陳達賢　李慶應　郭勵盛　鮑
日葵　以上六人各捐日金五角
關於日金者，共收二十五元五角，合中洋五十六元六角七分，送交上海華洋義賑會核收・
周耀小洋六角　鄒家驊四角

本星期共收洋八十九元七角，連前共收洋一百八十九元七角・除五十六元六角七分已依捐者指明，送交華洋義賑會外，餘均送交上海籌募各省水災急賑會核收・

本週要聞

自九月三日（星期四）至九月九日（星期三）

記者

□立法院對於賑債之力爭　關於賑災公債，財部仍主張發一千萬，立法院則主張擴增為八千萬，兩方爭持頗烈・中央政治會議於二日通過八千萬債額，惟由財部分期發行・立法院於三日為此事特開談話會，在京各委均出席，仍主一次發行，另組保管基金委員會，最後決定萬一該院已通過之八千萬賑債案發生阻礙，即提總辭職以謝國人・蔣於四日晨抵京，於七日國府紀念週報告中提及此事，謂『中央政治會議決定分期發行，原為推行利便計，希望此項公債在市場上免得折損，致減少災民實惠，此項公債現分兩期發行，第一期三千萬，在十日內發行，並在未印發之前，先將上次發行之鹽稅公債所未用者全數墊撥，暫墊軍政各費於緩圖・第二期五千萬，繼二十年底以前發行・……公債基金的指定，保管委員會的組織是行政院的職權，若必欲越立法之俎，代行政之庖，紊亂職責，從中央開端，斷斷不是五權獨立的本意・……凡經中央政治會議決定的，無論何院並無修改之權，更無反抗拒絕之理・』

□中政會通過購買美麥　中政會於三日通過購買美麥四十五萬噸，半為麥粉，專備此次各處賑災之用・價格照在美起運時市價，九月起每月至少運五萬噸・年息四厘，民國二十三年底付三分之一，二十四年底付三分之一，二十五年底付三分之一・

□臨時加入的消息　日人藉口其軍人中村大尉在東北失踪，謂為遇害，我方調查認為並無證據，日大肆威嚇，鼓吹武力解決，聲勢洶洶，乘機發展其滿蒙侵略政策・張學良令湯爾和回瀋助辦此案及萬案交涉・

手提箱式

三用複印器

（三用附件全）實價十八元四角

中華書局發行

二十週紀念期內另有贈券
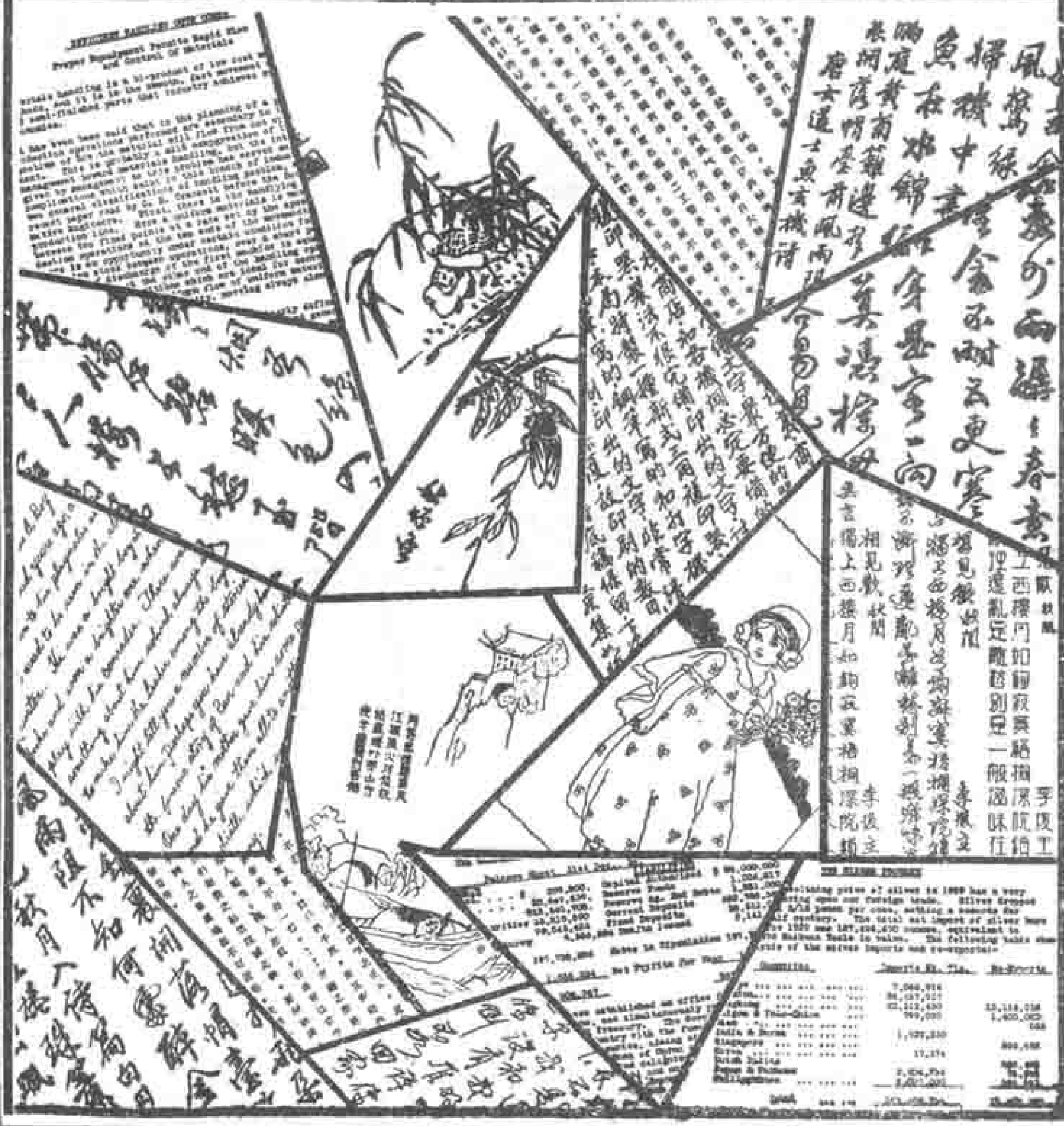
蠟紙寫稿，原紙寫稿，及中西文打字機稿，無論文字圖畫，均可印刷，用法簡便，人人能印，異常便利。各種印件如中西文講義，課程表、月報、年報、各種圖畫地圖、音樂歌譜、試題、表格、各種報告表、價目單、行市單、秩序單、選舉表册、請客單、柬單、各種宣傳文字、各種推廣印件等。下圖為本器所印各種文字圖畫縮小之樣，可見其清晰之一斑矣。